A°. 1803. N°. 17

BINNEN- LANDSCHE

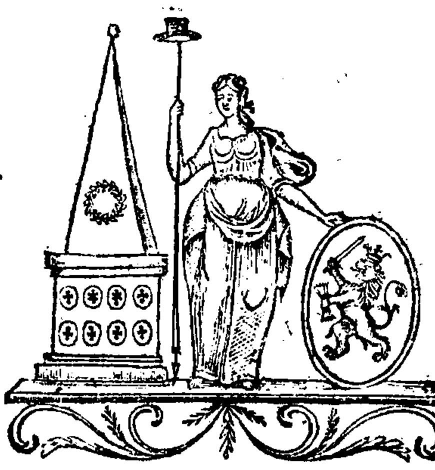

BATAAFSCHE COURANT.

DINGSDAG DEN 8 FEBRUARY.

BATAAFSCHE REPUBLYK.

ZIERIKZEE *den 1 February.* Door den Raad deezer Stad is aangefteld, tot Lector in de Natuur en Zeevaart-Kunde, *Cornelis Ekama*, Predikant te *Elkenzee* in het Eiland *Schouwen*, en, tot Lector in de Ontleed- en Heelkunde, de Heelmeester *Gabriel Mounac.*

NYMEEGEN *den 4 February.* Op heden is de hoogte van de *Whaal* 10. voet 9. duim.

UTRECHT *den 4 February.* Een der benoemde leden van ons nieuw Gemeente-Beftuur, Mr. *Jan Jacob van Westreenen van Sterkenburg*, voor den hem opgedragen post bedaukt hebbende, is door het Departementaal Beftuur, in eene buitengewoone Zitting, op heden gehouden, in deszelfs plaats benoemd en aangefteld, Mr. *Joachim Fredrik Odé.*

AMSTERDAM *den 6 February.* Op den 27. December des afgeloopen jaars, is alhier het Jaarlyksch examen gehouden der jongelingen, in het *Kweekfchool* voor Schoolmeesters, door het eerfte der beide Departementen van de Maatfchappy *tot Nut van het Algemeen* opgerigt, tot het Ampt van Onderwyzers opgeleid; welk onderzoek in allen opzigte eer gedaan heeft, zo wel aan de kunde en leerwyze des onderwyzers, als aan den yver en vatbaarheid der leerlingen.

LEYDEN *den 6 February.* De Hoogleeraar *Eduardus Sandifort*, M. D. Medic. Anat. et Chirurg. Prof. Ord., zal, op aanftaanden Dingsdag, den 8. deezer, de waardigheid van RECTOR MAGNIFICUS der Hooge School alhier, volgens gewoonte, met het doen eener plegtige redenvoering nederleggen.

DE HAGE *den 7 February.* By eene afkondiging van het Gemeente-Beftuur van *de Hage*, op gister van de Predikftoelen aller Godsdienftige Gemeenten alhier afgeleezen, is kennis gegeeven, dat, tot onderfteuning van het daagelyks aangroeiend getal der Heiligen-Geest-Armen, op Donderdag den 10. February aanftaande eene algemeene Collecte over alle Burgers en Ingezeetenen van *de Hage* zal plaats hebben.

Op gisteren is alhier overleeden Mr. *G. D. Jordens*, Lid van het Hoog Nationaal Gerechtshof der *Bataaffche* Republyk.

95fte GENERALITEITS- NU BATAAFSCHE LOTERY.

ZESDE CLASSE.

Saturdag, den 5. February.

35fte LYST.	
op No. 40921. Prys	*f* 1,000.
—— 42597. ——	*f* 1,000.
—— 13876. ——	*f* 1,000.

op No. 39591. Prys	*f* 1,000.

36fte LYST.	
op No. 39028. Præmie	*f* 10,000.

Maandag, den 7. February.

37fte LYST.

Niets belangryks.

38fte LYST.	
op No. 33499. Prys	*f* 1000.
—— 17602. ——	*f* 1,000.
—— 26756. ——	*f* 1,000.

STAATS-BEWIND.

DE HAGE *den 7 February.* Misfive van het Staats-Bewind, houdende Voordragt, om provifioneel te furcheeren het 1fte en 2de point van het tweede gedeelte der Publicatie, in dato 26. February des afgeloopen jaars, wegens het verbod van invoer van Wolle Manufactuuren, (waarvan de korte inhoud in onze Courant No. 15., Art. Wetgeevend Lighaam, reeds door ons is medegedeeld.)

BURGERS!

Toen wy Ul. by onze Secrete Voordragt van den 18. February des afgelopen Jaars 1802., Lit. O O., welke, door Ul. opgevolgde goedkeuring, de bekende Publicatie van den 26. Febr. daaraanvolgende, betreklyk den Doorvoer van Goederen door deze Landen, en vernieuwd Verbod van Invoer van fommige vreemde Manufactuuren, ten gevolge heeft gehad, eenen tweeledigen maatregel voorfloegen, eensdeels ftrekkende, om, by renovatie en alteratie des Placaats van den 24. February 1800., eenen vryen Doorvoer te verleenen voor alle, niet fpeciaal daarby uitgezonderde Goederen, 't zy die te Lande of langs de Rivieren, 't zy van uit Zee mogten worden aangevoerd, en anderdeels, om, by renovatie, alteratie en ampliatie der Publicatie van 4. Mey 1663., en opgevolgde Refolutien van 20. April 1665., 4. February 1688., 21. January 1728. en 5. September 1743. den Invoer, *en, na verloop van twaalf maanden,* DEN VERKOOP *te verbieden van alle de daarby gefpecificeerde Goederen*, deeden wy Ul. tevens obferveeren, dat wy deezen laatften voorgeftelden maatregel liefst wilden hebben befchouwd als eene proeve, hoe verre het, langs deezen weg, met den opbouw en herftelling van eenige onzer vervallen Fabricken te brengen was, waar in van zelve ligt opgefloten, dat, indien dezelve, by de ondervinding, nadeelig voor den algemeenen Handel, of het belang der Ingezeetenen bevonden wierdt, men van een wys Wetgever niet anders kon verwagten, of dezelve zoude, naar gegeevene omftandigheden, of ingetrokken, of verder uitgebreid worden.

Hoe zeer nu ook onze Voordragt, en Ul. goekeuring van dezelve alleen gebazeerd was op de overtuiging, dat deeze voorzieninge ten nutte van 's Lands bloei en voorfpoed verftrekken zoude, ondervonden wy weldra, dat dezelve Publicatie niet door allen uit dat zelfde oogpunt befchouwd wierdt, en reeds in de maand Mey ll. vonden wy ons door onderfcheidene Comptoiren van Commercie der Stad *Amfterdam*, en vervolgens fucceffivelyk door de Huizen van Commercie te *Rotterdam*, en de voornaamfte Manufacturiers en Winkeliers, van deze en andere notabele Steden van ons Vaderland, geadieerd, met hunne bezwaren tegen het tweede gedeelte der aangetogene Publicatie van den 26. February ll., dezelve befchouwende als ftrydig met de algemeene belangen van den Handel, nadeelig voor die der individuëele Ingezetenen, en onvoldoende tot herftel van het Fabrickwezen; even rasch adresfeerden zig de voornaamfte Fabrikanten uit de verfchillende Oorden van ons Land, niet alleen om de nuttig- en noodzaaklykheid van den geftelden maatregel te betogen, maar ook inzonderheid, om aan te toonen, dat onze Inlandfche Fabricken, daar door, in ftaat zouden worden gefteld, aan onze inwendige behoeften te voldoen, en, by verder gevolg, de vreemde Manufactuuren, in deugdelykheid en duurzaamheid, den loef afteftéken.

Overtuigd, dat het de pligt van een wys Beftuur is, in alle zaken, 't algemeen belang betreffende, met alle omzigtigheid te werk te gaan, en niet te beflisfen, dan na vooraf, *het voor en het tegen*, met bedaardheid, naauwkeurigheid en omzigtigheid, te hebben onderzogt en overwogen; dat dit vooral belangryk was in het onderzoek naar het nuttige van eenen maatregel, waaromtrent twee voornaame zuilen van den Vaderlandfchen Bioei en Welvaart, de Handel, en het Fabriekweezen, zo een tegenftrydig belang hadden, hebben wy ons niet vergenoegd, met, daarop, de confideratien van den Binnenlandfchen Raad inteneemen, maar ook de respective Requestranten gelegenheid gegeeven, om elkanders Memorien en Adresfen te rescontreeren, en als 't ware van deze zaak een Communicatoir Geding gemaakt, ter wyl zelfs de Leden, uit ons midden tot de Binnenlandfche Zaken gecommitteerd, zich zeer gaarne de moeite getroost hebben, om zoo met de Gecommitteerden van de voornaamfte Handeldryvende Huizen en Manufacturiers, als met die der Fabrikanten, het zy afzonderlyke, het zy gemeenfchappelyke Befoignes en Conferentiën te houden, de zaken te horen discutieeren, en getracht, door onderfcheiden voorflagen, zoodanige middelen uit te denken, en aan beide belanghebbende Parthyën fmakelyk te maken, waar door men het groot oogmerk der Wetgeving, het algemeen belang; en den bloei en welvaart des Vaderlands konde bereiken.

En, offchoon door deze pogingen het ons heeft mogen gebeuren oneindig meer lichts over dit gewigtig onderwerp op te doen, dan over hetzelve misfchien te voren verfpreid was, zoo moeten wy echter geredelyk bekennen, dat 'er van wederzyden, en wy kunnen niet anders vooronderftellen, dan met de beste trouw en volledigfte overreding van de waarheid, zoodanige tegenftrydige daadzaken, en mogelykheden zyn aangevoerd, dat wy, voor ons, huiverig zyn in dit ftuk, welkers voordduring van de eene zyde voor den Handel hoogstnadeelig, en welkers opheffing voor het Fabriek wezen doodelyk befchouwd wordt, zonder naauwkeuriger en vollediger onderzoek te beflisfen.

Het is ten minften verre van uitgemaakt zeker te zyn, of de Uitvoer van vreemde Wolle-Manufactuuren eenen belangryken fchakel van den Handel uitmaakt, of onze Fabriek-ftaat aan de behoeften van het Binnenlandsch vertier zal kunnen voldoen? of het tegen den Buitenlander zal kunen markten? of de meerdere kostbaarheid van de Manufactuuren den middelmatigen en minderen Stand, en deze is het, die in dezen het grootfte belang heeft, niet te zeer zal drukken? of het totaal Verbod van vreemde Manufactuuren geen Monopolie ten gevolge zal hebben? —— of de Sluikhandel hier door niet zoude overgaan tot het Fabriek-wezen, en, dus doende, de gelegenheid doen ontftaan, om een aantal vreemde Manufactuuren voor Inlandfche te doen doorgaan en verkopen, en oneindige andere bedenkingen, welken met zo veel fiducie van den eenen kant worden aangevoerd, als dezelve van de andere zyde worden gecontradceerd, en die echter een naauwkeurig en onpartydig onderzoek vorderen.

Wanneer wy nu dezen toeftand der zaken confidereeren, en ons oog vestigen op het naderend typftip van den 26 February aanftaande, wanneer, overëenkomstig het 2de poinct van het tweede gedeelte der gelibelleerde Publicatie, geene Kooplieden of Winkeliers eenige der verboden Goederen zullen mogen verkoopen, ofte in hunne Huizen, of Pakhuizen of Winkels zullen mogen hebben, en wyders ter uitvoer gebragt worden, het geen daarby verder is geftatueerd. En wanneer wy daar by voegen, dat de loop, die deze zaak heeft genomen, en de gewigtige tegenbedenkingen, tegen die Wet geöpperd, niet toegelaten hebben eenige bepalingen te beramen, zelfs naauwlyks de gedachten te laten gaan over het onderfcheidend kenteeken, by het derde poinct bepaald, en wy meenen, dat, zonder dat kenteeken, de maatregel altyd infructueus zal blyven; dan moeten wy geredelyk bekennen, dat de zaak nog niet tot die rypheid is gebragt, dat men, tot het finaal continueeren of opheffen van het geftatueerde by het tweede gedeelte der Publicatie van 26 February 1802, zoude kunnen aanraden.

Alle deze motiven, en meer anderen, welken wy voor Ulieder doorzicht niet wyder behoeven open te leggen, hebben ons gepermoveerd, Ul. voor te dragen, om, ten einde wy intusfchen in ftaat zouden zyn, de zoo tegenftrydige en uiteenloopende asfertiën nader en beftemder te onderzoeken, en daar door deze geheele materie tot die rypheid en zekerheid te brengen, daar Ul. en onze heilzame oogmerken, zonder wezenlyke benadeeling der onderfcheiden belangvoorftaande Parthyen, konden worden bereikt, en ons zoo vervallen Fabriek-wezen, zonder gevaar van detriment voor den Handel, herfteld, by provifie de uitvoering van het 2de en 3de poinct van het tweede gedeelte der Publicatie van den 26 February 1802 te furcheeren.

Wy hebben vermeend deeze provifioneele furcheance, *zonder eenige tyds bepaaling*, te moeten voorflaan, om dat wy waarlyk in deeze, zo gewigtige als omflagtige, zaak niet zouden durven beflisfen, hoe veel tyd 'er benoodigd zal zyn; om het noodig geworden onderzoek te voltrekken, en wy dan ook, zo rasch wy met het refultat van dat onderzoek

(*Het vervolg op de kant van deeze bladzyde.*)

vaardig zyn, dieswegens Ulieden de nodige voordragte zullen doen; wy hebben gedurende den loop onzer deliberatien over deeze zo gewigtige zaak, met alle aandacht geraadpleegd, of wy Ulieden ook zouden behooren voortedragen, om het eerfte poinct van het tweede gedeelte der Publicatie, concerneerende het verbod van Invoer van buiten 's Lands gefabriceerde Wolle Manufactuuren, eensgelyks by provifie, en hangende ons wyder onderzoek, te furcheeren.

Dan wy zyn daar van, immers voor als nog, terug gehouden, uit aanmerkinge *voor eerst:* dat by het eerfte poinct het verbod van Invoer tot zommige Wolle Manufactuuren is geresfringeerd, daar men begrepen heeft, dat het onvoordeelig was andere, by vorige Placaten verboden, al nu nog daar onder te compræhendeeren, om dat derzelver Fabrikage hier te Lande geen voordeel konde opleveren; *ten tweeden*, om dat het verbod wederom ook, van den anderen kant, tot Manufactuuren, voorheen niet verboden, als de Cafimiren en het Vlaggedoek, was geextendeerd, waaromtrent onze nieuw aangelegde Fabrieken niet alleen met den Buitenlander wed-yveren, maar denzelven zelfs den loef affteeken, en de, zelfs provifioneele, openzetting van dien invoer niet dan nadeelig voor onze pas nieuwe onderneemingen in dat vak konde zyn; *ten derden:* om dat de daarby duidelyk geëxprimeerde bepaaling van het geen GEVERWD moet worden geconfidereerd, eigenlyk niet moet befchouwd worden, als iets nieuws, by vorige Placaten onbekend, te involveeren, daar hetzelve alleen dienen moest, om eene verklaarde interpretatie der vorige Wetten, het zy dezelve uit byzondere confideratiën, fchadelyke toegevenheid voor de vreemde belangen boven onze eigene, of wel om andere reden mogt zyn ingevoerd, te rectificeren, en tot de genuïne en waare oogmerken van den Wetgever, op het algemeen belang gebazeerd, terug te brengen; en eindelyk *ten vierden*, by het finaal onderzoek eerst zal kunnen worden beflist, in hoe verre dan ook deeze maatregel zal behoren te blyven voordduuren, of wel te worden gemodificeerd, geamendeerd, of geheel ingetrokken.

Om alle deze redenen en motiven ftellen wy Ul. voor, te nemen het navolgend Befluit:

„ Gedelibereerd zynde op eene *Misfive* van het Staats-Bewind, in dato 31 January 1803 No. $\frac{23}{37}$, is, overëenkomftig de Voordragt, daarby gedaan, befloten: dat by provifie, en tot dat in dezen een nader onderzoek omtrent het al of niet voordduuren van 't Verbod, by het eerfte poinct van het tweede gedeelte der Publicatie van 26 February 1802, zal hebben plaats gehad, zal worden gefurcheerd het effect van het 2 en 3 poinct van 't tweede gedeelte der Publicatie van den 26. February 1802, relatif den Doorvoer van vreemde Goederen door deze Landen genomen.

„ En zal Extract dezes worden gezonden aan het Staats-Bewind, om daar aan de nodige executie te geeven."

De Zee-Raad deezer Republyk heeft aan het Staats-Bewind, ter approbatie, ingezonden eenen voordragt, houdende den voet en wyze van organifatie van deszelfs Bureau.

In plaats van Mr. *C. M. van der Mee*, benoemd en aangefteld tot Commis by de Financiën in het Departement *Holland*, is tot Commis der comptable Rekening by den Zee-Raad aangefteld *J. Bouwmeester*, Contrarolleur der Convoyen en Licenten te *Rotterdam*, en tot 4. Commis by gemelden Raad is benoemd *N. Westerdiep*, thans Procureur in het Departement *Overysfel*; terwyl in plaats van evengem. *J. Bouwmeester* tot Contrarolleur der Convoyen en Licenten is aangefteld *J. M. Collot d'Escury.*

ZEE-TYDINGEN.

Den 3. en 4. February in *Texel* niets gepasfeerd. De wind N. Oost.

Den 5. deezer in *Texel* binnengekomen 1 Kof, den naame onbekend. De wind Z. West.

Van *Demmerary* heeft men Brieven van den 27. November ll., volgens welken 's Lands Schepen, met alle de Transport.

(*Het vervolg op de tweede bladzyde.*)

ſchepen, den 24. dito aldaar waren aangekomen, en dat die Colonie den 2. December door de *Bataafſche* Republiek zoude in bezit genomen worden. Ook was het Convoi den 27. November te Suriname gearriveerd, welke Colonie den 29. dito, mede aan deeze Republiek weder zoude overgaan.

In een brief van *Suriname* van den 12. November, word gemeld, dat het Schip *Amicitia*, Capt. Hendrik Buck, dien dag he waards zou vertrekken.

Brieven van *Smirna* van den 15. December, melden, dat, 14. dagen daarna, zouden vertrekken, de Schepen de *Vreede*, Capt. Simon Schar, herwaards, en de *drie Gezusters*, Capt. Volkert Johannes, naar Rotterdam. 's Lands Brik 'T HAASJE, was te *Smirna* terug gekomen, hebbende de Capts. *Jan Veder* en *Hendrik van de Velde*, tot buiten de Archipel geconvoyeerd.

Den 23. pasſato, is by Lezard gepraaid, het Schip *the Trial*, Capt. Stone, van Providence naar Hamburg.

In een brief van *Harlingen* van den 31. pasſato wordt gemeld, dat de Ysſchuit, welke aldaar binnen weinig dagen gebouwd is, tot asſistentie van een Brik, welke, met nog twee Ligters en een Tjalk-Schip, in 't gezigt dier haven, door het Ys bezet is, den 28. January met levensmiddelen derwaards vertrokken was, en den 30. dito terug gekomen zynde, een brief mede gebragt had, van den Capt. van gem. Brik, zynde Jochem Parrow, met Wyn en Pruimen, van Bordeaux herwaards gedestineerd, waarin hy meldt, dat het Schip aan den grond lag, het Roer afgeſtoten, de Vingerlingen aan ſtukken, en het geheele Hek ontramponeerd, echter nog geheel digt was; en daar het Schip vry hoog op de westwal zat, waardoor het de zwaarſte Ysgang eenigſints nog konde ontgaan, had men veel hoop, dat hetzelve met de lading zou kunnen behouden blyven. De Ysſchuit zou binnen agt dagen weder met levensmiddelen derwaards vertrekken, en men zou alſe mooglyke asſistentie aan het Schip toebrengen.

Aangaande het groote Schip, by *Peterhead* verongelukt, het welk men voor een Hollandſche of Deenſche O. I. Vaarder hield, wordt in de Lloydslyst van den 25. January gemeld, dat uit aangedreven Papieren en ſtukken van het Wrak, hetzelve gebleken was te zyn, het Rusſisch Schip *Mapapkema*, op ballast.

By *Dartmouth* is verongelukt, het Schip *l'Amazone*, Capt. Chevalier, van St. Domingo naar Havre; het volk is, benevens een gedeelte der lading, geborgen.

By *St. Domingo* is verongelukt, het Schip *la Providence*, Capt. Vernes, van Havre; de Equipagie is gered.

Te *Antigua* is verongelukt, het Schip *Britannia*, Capt. Brown, van Demmerary.

Van *Triest* wordt van den 14. pasſato, het volgende gemeld: „De nagt van eergisteren was de verſchriklykſte die ons mag heugen; een Orcaan uit het N. N. O. vergezeld van Sneeuw, heeft zodanig de Zee in de Haven geſlaagen, dat de paalen, waar aan te veel Schepen vastgemaakt waren, braken; de ankers konden het niet houden; 15. Schepen werden door den wind weggeſlaagen, zommigen hebben zig gered; een Engelsch Brigantynſchip genaamd *Patty*, van Londen komende, is geheel vergaan en ligt aan ſtrand, onder water; een Hollandsch Schip, hetwelk men zegt van Capt. Hendriks, te zyn, heeft hetzelfde lot ondergaan; een Spaansch, twee Griekſche en een Hamburger, in 't geheel zes, zyn verlooren; en 5. a 6., ſchoon nog in vlotwater, in zeer ſlegten ſtaat."

Te *Newry* is, wegens verliſes van Anker en Touw, binnen geloopen, het Schip *the Surprize*, Capt. Carter, van Leverpool naar Rotterdam.

(*Het vervolg op de kant van deeze bladzyde.*)

Te *Falmouth* is lek binnen geloopen, het Schip *Emelie*, Capt. Tarnetier, van Bordeaux naar Rouaan.

Te *Penzance* is binnen geloopen, het Schip *Louiſe bien Aimée*, Capt. . . . ., van Bordeaux naar Duinkerken.

Te *Weymouth* is met ſchade binnen geloopen, het Schip *Enterprize*, Capt Wilcox, van Rio de la Plata naar Havre.

Den 25. pasſato is te *Cowes* beſchadigd binnen geloopen, het Schip *de Hoop*, Capt. J. G. Redeker, van Demmerary naar Rotterdam.

Capt. And. Thomſen, voerende het Schip *Aurora*, van Bandol herwaards gedestineerd, meldt van *Yarmouth* van 18. pasſato, dat hy door zwaar ſtormweêr en daardoor bekomen ſchade, Texel niet heeft kunnen bereiken, maar genoodzaakt is geweest, op de Rhede van Yarmouth te ankeren, alwaar hy zyn ſchade zou herſtellen.

Op de *Humber* is aangekomen, het Schip *Fortuna*, Capt. Klein, van Bordeaux naar Hamburg; had ankers en touwen verlooren.

Volgens een Brief van *Londen* van den 26. pasſato, was het Schip *de jonge Calsbeek*, Capt. Klaas Baukes, van hier naar Lisbon gedestineerd, in vlot Water gekomen en zou de lading weder inneemen.

Van *Londen* wordt van den 25. January gemeld, dat in de Sorlings binnen geloopen was, het Schip *Beertje Lucas*, Capt. Jacob Bootes Bleeker, met eene lading Zout, van Allematte herwaards gedestineerd.

Te *Corkin* binnen geloopen, het Schip *Foxwell*, Capt. Henry Bernard, van Batavia naar Cowes.

Te *Weymouth* is binnen gekomen, het Schip *Ann and Hope*, Capt. Laing, van Batavia.

Den 23. pasſato is van *Weymouth* vertrokken, het Schip *Zeelust*, Capt. Wellem Odelwald, van hier naar Suriname.

Den 26. pasſato is van *Plymouth* vertrokken, het Schip *Phebe*, Capt. Pieter Rademaker, van hier naar Berbice, hebbende de Wind N. O. [illegible]

Volgens een brief van *Stettin* van den 27. January, was het Schip *Ariadne*, Capt. J. G Wergien, van hier derwaards gedestineerd en te Stavanger binnen geloopen, reeds weder vertrokken.

De prys der EFFECTEN te *Londen* was op den 28. January als volgt: de Actiën van de Bank 186½:6:7. India 209:10:8½:9⅛:9¾:10¼. Zuidzee, geſlooten. De 3 pCents 70⅛ ¾:170 ¾ ⅞ ¾ ⅞ ¾. 4 per Cents 87⅛ ⅛:7:6¾:7:6⅞:7¼:8, 5 pCents 100¼ ⅞ ⅝ ⅜ ⅝. Omnium 4¼:4¼:4½ ¾ ½ ¼. — Wiſſel op *Amſterdam* *f* 36:2. *f* 35:10.

De prys der EFFECTEN te *Parys*, op den 2. February, was als volgt: 5. pCt., 58 francs 80 cent. Dito interest doende met Germinal van het 11. jaar, 00 francs 00 cent. Dito met het begin van het 12. Jaar 53 fr. 75 c. Proviſoire Non dépoſé 00 fr. Bons van rembourſement, 2 fr. 80 cent. Bons van het 7. jaar 00 fr. 00 c. Bons van het 8. jaar 00 fr. Coupures 00 fr. 00 cent. Ordonnantiën voor rescriptiën op de Nationaale Domeinen, 00 fr. 00 c. Afkoop van Renten 00 f. 00 c. — Actien van de Bank 1307 francs 70 cent.

De Actien te *Amſterdam* op den 4. Feb. 1803 zyn als volgt: — Oost alhier 93. India 215¾. Engelſche Bank, 187½. Zuidzee 77½. 3 pCt. Geconſ. Ann. 73. 4 per Cents geconſol. Ann. 87½. Alle op February.

De pryzen der EFFECTEN op den 4. dito zyn: Bataafſche Rescriptien, betaalbaar 1803, 94 a 94¾. Dito betaalbaar 1804, 89½ a 90½. Dito betaalb. na den Vreede, 65 a 65½. 2½ pCt. Geforc. van 1798. 42¼ a 42¾. 5 pCt. Vrywillig — 74 a 74⅛. 5 pCt. Vryw. Neg. 1802. 85½ a 86½. 3 pCt. Nationaale Schuldbrieven, 48½ a 48¾. 3. pCt. dito Losrenten, 52⅞ a 52¾. 2½ pCt. dito Losrenten, 62 a 62¼. 3½ pCt. Nieuwe Heffing 1801, 60½ a 60¾. 4 pCt. Gelderſ. Schaverg. 56½ a 57. 4. pCt. Brab. dito, 56½ a 57. 5 pCt. Obl. Rusland, 93¾ a 94¼. 5 pCt. Dito Weeneth., 87¾ a 88½. 4 pCt. dito dito, 74¾ a 75. 5 p. Ct. Tiers conſolidés, 54 a 54½. 4 pCt. op de Nat. Domeinen, 73¾ a 74½. Loten *f* niet genoteerd. 2½ per Cent Pryzen uit dito, [illegible]. Certificaten *f* 10. a 11.

BUITENLANDSCHE BERIGTEN.

ITALIËN.

Als eene voorwaarde, by het Concordaat met *Frankryk* bedongen, of naderhand als eene gunst uit aanmerking van hetzelve door den Eerſten Conſul verzogt, heeft de Paus, in een plegtig Conſiſtorie, den 17. January gehouden, drie *Franſche* Prelaaten, den Oom des Conſuls *Fesch*, Aartsbisſchop van *Lyon*, *Boisgelin*, Aartsbisſchop van *Tours* en *Cambecérès*, Aartsbisſchop van *Rouaan*, tot den rang van Kardinaalen verheeven, zig eenen vierden, tot die zelfde waardigheid beſtemden Prelaat *in petto* voorbeheudende. Behalven dezelven heeft de Paus, uit eigen beweeging, ook den Aartsbisſchop van *Parys*, *de Belloy*, tot Kardinaal aangeſteld, tevens met den Aartsbisſchop van *Olmutz*, *Colloredo*, en dien van *Cagliari*, *Cadello*. Uit den voormaaligen *Venetiaanſchen* Staat is gelyktydig tot Kardinaal verheeven *Zorzy*, Aartsbisſchop van *Udino*, terwyl daarenboven, almede by deeze zelfde geleegenheid, de Paus drie Geestelyken, wier benoeming by een voorig Conſiſtorie *in petto* gehouden was, openlyk tot Kardinaalen geproclameerd heeft, te weeten *Locatelli*, Bisſchop van *Spoleto*, *Castiglioni*, Preceptor-Generaal der orde van het Hospitaal van den Heiligen Geest, en 's Pauſen Auditeur *Erskine*. — Terſtond na het Conſiſtorie is een Edelman van 's Pauſen lyfwagt, Prins *Juſtiniani*, naar *Frankryk* afgevaardigd, om de Prelaaten dier Natie van hunne benoeming kennis te geeven.

Sints den 9. January doet de *Veſuvius* eenen dikken rook opgaan, de gewoone voorbode eener aanſtaande uitbarſting, welke alzo die van den *Etna* ſpoedig ſchynt te zullen volgen.

ZWEEDEN.

Onze Koningin, gelukkiglyk uit haar Kraambedde herſteld, heeft den 16. January haaren plegtigen Kerkgang gedaan, welke heuchelyke gebeurtenis door het zingen van een *Te Deum* en het tweewerf losſen van het geſchut gevierd is geworden.

De bemiddeling des *Franſchen* Colonels *Sebastiani*, door welke de Vreede tusſchen ons Ryk en *Tripoli* tot ſtand gekomen is, is door onzen Koning erkend geworden met het geſchenk eener gouden ſnuyfdoos, die kostbaar met diamanten omzet, van 's Konings Cyffer voorzien, en in alle gelyk is aan die, welke de Generaal *Duroc*, geduurende zyn verblyf aan ons Hof, ontfangen heeft.

DUITSCHLAND.

Behalven de ſtemming omtrent de beide jongſte bekende Nota's der bemiddelende Ministers, is ook nog by de Deputatie, in haare 38 Zitting, een beſluit genomen, om op nieuw de beide Ministers te verzoeken, een middel tot aanvulling van des Aarts-Kançeliers inkomsten voor te ſlaan, omtrent welk punt zy in hunne gemelde Nota's het ſtilzwygen gehouden hadden.

De afwisſeling der ſaiſoenen ſchynt *Duitschland* en de omliggende ſtreeken niet volkomenlyk bevryd te hebben van de aardbeevingen, die in de herfst van het afgeloopen jaar zo menigvuldig door geheel *Europa* gevoeld zyn. In den aanvang van January heeft de Stad *Bialiſtock*, in het Oostelyk *Pruisſen*, op nieuw herhaalde ſchokken ondervonden. Van de eerste dagen dier maand was de koude aldaar zo aanmerkelyk toegenomen, dat zy op den 6. op 25. graaden van *Réaumur* ſtond. In den nagt van den 7. tot den 8., een quartier na een uur, gevoelde men eenen ſtoot van aardbeeving, welke de huizen tot in hunne grondvesten ſchuddede, en de glazen, benevens alle overige huisraad van dien aart, deed klinken. Ten 4. en ten 5. uuren in diezelfde nagt beſpeurde men nogmaals twee ſchuddingen, doch minder heftig dan de eerſte. Alle drie ſcheenen uit het Westen voort te komen. Des morgens werd men op de oppervlakte van den grond eene aanmerkelyke ſcheur gewaar, welke de geheele Stad van het Noorden naar het Zuiden doorliep. De koude bleef nog ſteeds toeneemen. Den volgenden nagt, een quartier na elf uuren, ondervond men nogmaals eenen zoo heevigen ſchok, dat zwaare ſtukken huisraad zig verſchooven. Des morgens daarop ontdekte men nieuwe ſcheuren in den grond en reeten in de muuren van onderſcheiden gebouwen. De koude was tot op 27. graaden toegenomen, en deeze ſtrengheid bleef nog vier dagen aanhouden.

FRANSCHE REPUBLYK.

Het Officiëel Dagblad van den 3. February bevat eindelyk wederom berigten van *St. Domingo*, ſtelliger en tevens geruststellender, dan men dezelven ſints lang, tydens het leeven van den Generaal *Leclerc*, ontfangen had. Ter nauwernood in zynen nieuwen post gevestigd, heeft de Kapitein Generaal *Rochambeau* reeds weder aanvaliender wyze tegen de Negers werkzaam geweest, en hun eenen gewigtigen veroverden post, het Fort *Dauphin*, ontwrongen. Eene kleine expeditie, onder bevel van den Generaal *Clauſel* ſtaande, en op de ſchepen *l'Annibal*, *l'Embuscade*, *la Guerrière*, en *la Sageſſe* derwaarts overgevoerd, is den 1. December ten twee uuren in den agtermiddag voor de vesting aangekoomen; alomme booden de Negers, door voorige ondervinding geleerd, den heftigſten wederſtand; dan, de gewapende ſchepen, dooreen welgekoozen ſtandplaats, en een heftig vuur uit hun geſchut, de landing, die met ſnelheid en eenparigheid bewerkſtelligd werd, beſchermende, werd de vyand alomme overhoop geworpen. Men vervolgde hem met zulk eene heevigheid, dat hy het geſchut, hetwelk hy wilde mede voeren, heeft moeten agterlaaten, en ſlegts den tyd gehad heeft, om vyf huizen in brand te ſteeken. De voortgang van het vuur is ſpoedig, door de binnenrukkende *Franſche* troepen gestuit; vyf-en-twintig ſtukken geſchut, die van het Fort *St. Joſeph* niet mede gerekend, zyn in hunne handen gevallen; het verlies der *Zwarten* is aanmerkelyk, terwyl integendeel de *Franſchen* niet een enkel man verlooren hebben. Alle de Magazynen der vesting zyn vol van leevensmiddelen gevonden. — Deeze gelukkige krygsverrigting, welke het dubbeld voordeel heeft van den gezonken moed onzer benden aantewakkeren, is door den Opperbevelhebber aan de officieren, krygslieden en vlootelingen, door eereteekenen, bevorderingen en betuigingen van goedkeuring beloond geworden. Ras hoopt men, door nieuwe verſterkingen tot het hervatten van een meer algemeen plan van oorlogvoeren in ſtaat te zullen zyn. In het laatst der maand November is de lang verwagte 86. halve Brigade op *St. Domingo* aangekoomen.

Nog gunſtiger zyn de jongſte berigten, uit *Guadeloupe* ontfangen, en gelyktydig met die uit *St. Domingo* gepubliceerd. Zy verklaaren de Colonie eene der rustigſte van de *Antilles* te zyn. Het klein aantal weerſpannelingen, het welk nog overig is, heeft de wyk in het gebergte genomen, alwaar men het, voorzigtigheidshalve, niet vervolgt; doch echter, door het afſnyden van alle gemeenſchap, buiten de mogelykheid ſtelt, om zig gedugter te maaken. Slegts nu en dan vertoonen zig eenigen hunner, door den honger gedreeven, in meer bebouwde ſtreeken; en als dan worden zy ook byna altoos gedood of gevangen.

Behalven de menigvuldige inſtellingen van milddadigheid, op welken onze hoofdſtad, inzonderheid ſints de omwenteling, roemen mag, heeft zig ſedert kort wederom binnen haare muuren eene vereeniging van weldadige menſchenvrienden gevormd, wier doel is, wel den armen met geld te onderſteunen daar, waar eene zodanige onderſteuning, het geſchiktſte middel tot redding is, en de geldvermogens der Societeit niet te boven gaat; doch welke het tot haar hoofdoogmerk ſchynt aangenomen te hebben, om voor den behoeftigen, die zo zelden in ſtaat is voor zig zelf te waaken, alomme te zorgen, waar meerdere voorzigtigheid, kennis of invloed in de maatſchappy de geleegenheid geeven tot het bewyzen van diensten, van grootere waarde dikwerf dan den aanzienlykſten onderſtand in geld. Dus zullen de geneeskundige leeden dier ſocieteit geldeloos den kranken hunnen raad en hulp; de rechtsgeleerden den onderdrukten hunne beſcherming verleenen, en allen gezamentlyk hunne kragten aanwenden tot het doen oprigten dier werkplaatſen, in welken de armoede, tegen eenen maatigen arbeid, altoos van een behoorlyk onderhoud verzeekerd zyn zal.

**HENDRIK BOSMAN, THOMAS BRUYN en JACOBUS CHIMET, Makelaars, zullen op Maandag den 28ſten February 1803, 's namiddags ten 5 uuren, ten huize van *Carel Daniel Meerhoff*, Castelein in het Oudezyds Heeren Logement, verkopen een Capitaale welgeleegen BOEREBRUIKER, genaamt *WESTERMEER*, geleegen op de *OSDORPER SLIMWEG*, met deszelfs Heeren HUIZINGEN, HUISMANS WOONING, STALLING voor Hoornvee, twee STALLINGEN voor Paarden, HOOISCHUUR, ZOMERHUIS en welbeplante TUIN, benevens eenige Kampen extra en weltoegemaakt WEILAND, breeder by Billetten, de bewyzen van Eigendom en Veil-Conditien zullen vier dagen voor- en op den verkoopdag te zien zyn, ten Comptoire van den Notaris *HUIBERT VAN VARICK*, op het Cingel over het Dortſche Veer.

** P. LA VOINE, over de Scheveningſche Brug in 's HAGE, maakt hier mede bekend, dat by hem te bekomen zyn allerbeste *Engelſche* en *Schotze* zo KAGGEL als HAARD KOLEN, alles tegens civiele pryzen en comptante betaaling.

** *L. HERDINGH*, te Leiden, geeft heden uit en heeft alom verzonden: *J. F. BLUMENBACH'S* HANDBOEK der NATUURLYKE HISTORIE, uit 't Hoogduitsch vertaald, vermeerderd en ten dienſte vooral der Nederlanders ingerigt, door J. A. BENNET en G. VAN OLIVIER, in groot 8vo, met Platen, à 6 Gl. 10 ſt. Dit voortreflyk Leer- en Handboek is uitnemend geſchikt, om een yder, door eigen beoeffening, in ſtaat te ſtellen tot het gemaklyk aanleeren van de ware gronden der Natuurlyke Hiſtorie, en deze gronden op de voortbrengſelen van ons eigen Vaderland te leeren toepasſen.

NB. NB. Die den KIES- EN TANDMEESTER *SAMUEL LEHMANS* te *Amſterdam* over *zeekere gebreeken* gaarne alleen NB. ſpreeken willen, kunnen hem tot 10. uuren des avonds aan zyn Huis vinden, op de Anthonie's- of Joden-Breeſtraat, tegen over de groote witte Hardſteene Apotheek; zullen in alles zeer geheim en met moderate kosten behandeld worden. — Weders is hy ten allen tyde te ſpreeken of te ontbieden wegens pynlyke holle Kiezen; geeft advis over der Kinderen Tanden GRATIS. — Gelieft wel op zyn Naam en Woonplaats te letten.

Door I. I. STUERMAN, in den Haag.